



International House Vancouver

LA CIUDAD

Vancouver, cuya área metropolitana tiene unos **dos millones de habitantes**, está en el estado de **British Columbia**, en la costa oeste de Canadá, a pocos kilómetros de la frontera con EE.UU.. Por población es la tercer área metropolitana más grande del país, detrás de **Toronto** y **Montreal** (si sólo nos atenemos a la población de la ciudad, es la 8º mayor).

La ciudad se fundó en 1860, y su nombre se debe al capitán **George Vancouver**, oficial de la armada británica que exploró la zona a finales del siglo XVIII. Su estatua está en lo alto de la cúpula del parlamento regional.

Vancouver es actualmente una de las ciudades con mayor calidad de vida del mundo. Por ejemplo, según el informe anual de la consultora en recursos humanos Mercer (mercer.com), Vancouver se ubica en el cuarto puesto mundial, sólo detrás de **Zurich**, **Ginebra** y **Viena**, y en el primer puesto en el continente americano.

Su ubicación, en la **península de Burrard frente a la isla Victoria** (donde se encuentra la ciudad del mismo nombre y capital de la provincia) y rodeada por las montañas y el Pacífico, constituye un **entorno natural excepcional** y le otorga uno de los **climas más moderados y agradables de todo Canadá** (las temperaturas medias mínimas no caen debajo de cero; las máximas promedian 22º/25º C en verano y 6º/8º C en invierno).

Además de poseer las **ventajas de las grandes ciudades** (museos, cines, ópera, teatro, festivales -como los de jazz y cine-, etc.), Vancouver atrae a los amantes de la naturaleza por su **playa**, sus **parques** (el Stanley Park es uno de los más grandes del continente), la posibilidad de la práctica de **deportes acuáticos** (remo, vela, ski acuático), el aprovechamiento de las **montañas** (senderismo, etc.) y, en invierno, de la **nieve** (ski, snow board, etc.). Ese mismo entorno privilegiado es el que brinda una **amplia alternativa de excursiones** (Bowen Islands, los Cuatro Cañones, Ambleside Beach, etc.).

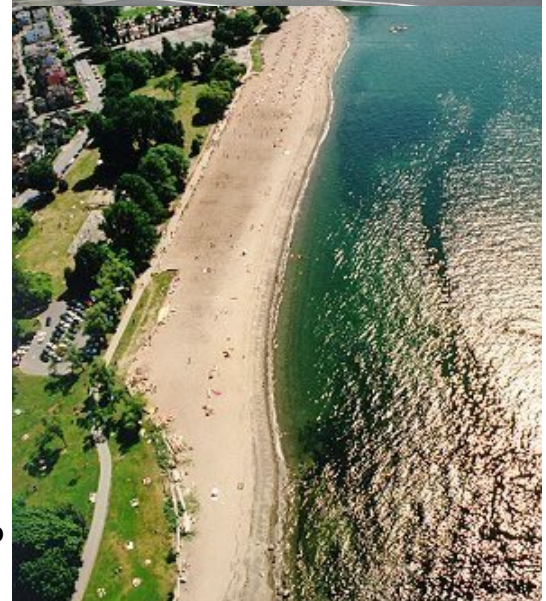

Vancouver
Artgallery

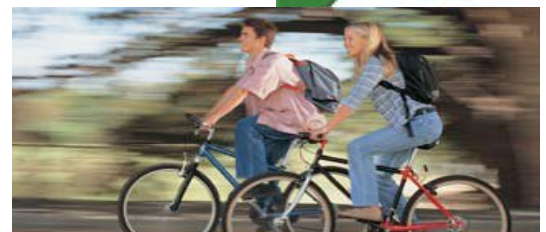

Tradicionalmente la economía de la ciudad se basó en la minería (oro), forestación y pesca, lo que impulsó la actividad del **puerto**, que hoy es el más grande y activo del país. Ahora son importantes también el turismo e industrias modernas como la biotecnología y desarrollo de software. **Vancouver es el tercer centro productor de películas, detrás de Hollywood y New York.** En febrero de 2010 la ciudad acogerá los Juegos Olímpicos de Invierno.

LA ESCUELA

IH-Vancouver forma parte de International House, organización mundial fundada en 1953, con **150 escuelas en más de 50 países.** **IH-Vancouver**, fundada en 1990, está acreditada por el **Languages Canada** (equivale al British Council, surgió de la fusión de las anteriores CLC y CAPLS). Esa acreditación **es fundamental**, pues implica que la **escuela cumple los requisitos exigidos** en lo referido al contenido de los cursos, la capacitación de los profesores, los servicios a los estudiantes (alojamiento, etc.), instalaciones, etc. Además, la escuela es miembro de **PPSEC** (Private Post Secondary Education Commission of British Columbia), **AILIA** y **CEC Network**, todas entidades que promueven el estudio del Inglés en Canadá y fijan requisitos de calidad.

La escuela está a pocos **minutos del centro** de Vancouver y a corta distancia a pie de la **playa de Kitsilano** y la Isla de Granville. Entre otras instalaciones, los alumnos tienen a su disposición una **biblioteca, ordenadores** con acceso a **Internet**, cafetería, laboratorio de idiomas, terraza, etc.

Todos los profesores son angloparlantes nativos y tienen, como mínimo, un **nivel de estudio de Licenciatura** y su experiencia docente media es de 6 años. Todos ellos **cumplen o incluso exceden los requisitos exigidos por IH y LC.**

La **escuela está abierta todo el año**, excepto días festivos. Además del 1º de enero, 25 de diciembre y

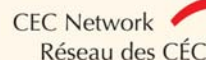
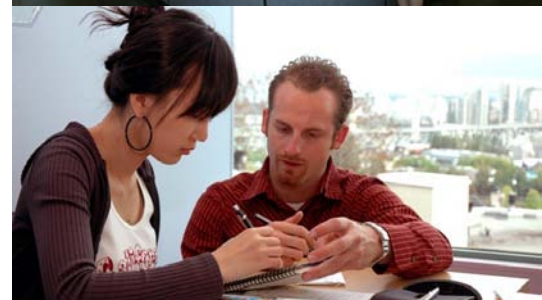

el día laborable posterior, los días festivos son: tercer viernes de febrero, Viernes Santo, tercer lunes de Mayo (**Victoria Day**), tercer o cuarto viernes de junio, 1º de Julio (**Día de Canadá**), primer lunes de Agosto (**British Columbia Day**), primer lunes de Septiembre (Día del Trabajo) y segundo lunes de Octubre (Día de Acción de Gracias).

LOS CURSOS

Los cursos se realizan en **8 niveles**, desde principiantes hasta avanzados. Por eso, lo primero que hace el alumno en la escuela en un **test** para evaluar sus conocimientos y determinar su nivel. Periódicamente se realizan otros tests para determinar si el alumno puede o no avanzar de nivel.

Los cursos se organizan en sesiones ("periods") de 1 hora y cuarto de duración. **Hay cursos de 2, 3, 4 y 5 sesiones por día**. El alumno elige que cantidad de sesiones que quiere y, una vez en la escuela y después de realizar el test de nivel, escoge el contenido de las mismas (las alternativas son diferentes según el nivel de Inglés del alumno), de acuerdo con sus necesidades y preferencias. Por lo tanto, **la flexibilidad es una de las grandes ventajas de los cursos de IH Vancouver**.

El curso más popular es el Intensivo. El **Intensivo Plus** permite un aprovechamiento máximo, ideal para quienes realicen cursos breves (menos de 4 semanas). Al contrario, el **Semi Intensivo** sólo se recomienda a quienes puedan permanecer largo tiempo (no menos de 12 semanas).

COMO DISEÑAR TU CURSO EN IH VANCOUVER

1. Elige cuántas horas de clase quieres ...

| Horario | | Semi Intensivo | Semi Intensivo Plus | Intensivo | Intensivo Plus |
|---------------|-------------|----------------|---------------------|-----------|----------------|
| 9:00 a 11:45 | Periods A-B | | | | |
| 12:30 a 13:45 | Period C | | | | |
| 14:00 a 15:15 | Period D | | | | |
| 15:30 a 16:45 | Period E | | | | |

2. ... y luego escoge el contenido.

| | Period | Nivel de Inglés necesario para elegir cada curso | | | | | | | |
|--|------------|--|-----------|----------------|-----------------|------------|-----------------|---------------|---------------|
| | | Principiante | Elemental | Pre-Intermedio | Intermedio bajo | Intermedio | Intermedio alto | Avanzado bajo | Avanzado alto |
| Inglés General | | | | | | | | | |
| Hablar, escuchar, leer y escribir | A, B | X | X | X | X | X | X | X | X |
| Práctica oral | C | X | X | X | X | X | X | X | X |
| Preparación de exámenes | | | | | | | | | |
| TOEFL, TOEIC | A, B, C, D | | | | X | X | X | | |
| IELTS, Cambridge BEC | A, B, C, D | | | | X | X | X | X | X |
| Cambridge First Certificate (FCE) | A, B, C, D | | | | | X | X | | |
| Cambridge Advanced (CAE) | A, B, C, D | | | | | | X | X | |
| Cursos Especializados | | | | | | | | | |
| Business English | A, B, C, D | | | | | X | X | X | X |
| Otros temas electivos (podrían cambiar y/o haber más opciones al momento de hacer el curso) | | | | | | | | | |
| Gramática básica | D | X | X | X | | | | | |
| Inglés para "sobrevivir" | D | X | X | X | | | | | |
| Grammar & Writing | D | | | | X | X | X | X | X |
| Inglés con canciones y teatro | D | X | X | X | X | X | X | X | X |
| Pronunciación | D | X | X | X | X | X | X | X | X |
| Vocabulario de Negocios | D | | | X | X | X | X | X | X |
| Expresiones idiomáticas | D | X | X | X | X | X | X | X | X |
| Comprensión oral (listening) | D | | | | X | X | X | X | X |
| Inglés con diarios, radio y TV | D | | | X | X | X | X | X | X |
| Oral para Cambridge | D | | | X | X | X | X | | |
| Oral para TOEFL / IELTS | D | | | | X | X | X | X | X |

Notas y aclaraciones:

- Los cursos de **Inglés General**, aunque desarrollan todas las áreas del idioma, ponen el énfasis en la mejora de la fluidez y la confianza para hablar.

- **First Certificate y Cambridge Advanced:** se recomienda iniciar el curso al menos **12 semanas antes de la fecha del examen.** Ambos exámenes pueden realizarse en la misma escuela, aunque para ello es necesario apuntarse más de 3 meses antes de la fecha prevista del examen (normalmente son en junio y diciembre).

- **Business English:** el enfoque es eminentemente práctico, pensado para quienes ya trabajan o van a hacerlo pronto. Entre los temas tratados habitualmente están: preparación de presentaciones escritas y orales, escritura de cartas, informes y CV, conversación en reuniones formales e informales, entrevistas, conversación telefónica, lenguaje de ventas, etc. También suelen discutirse temas de actualidad económica, financiera y de negocios, y en ocasiones se organizan visitas a empresas o lugares vinculados a los negocios

- **Clases individuales:** todos los cursos pueden complementarse con la cantidad deseada de clases individuales, en las que se desarrollan los temas que requiera el alumno. En el caso de dos personas con nivel similar de Inglés y necesidades parecidas, también se podrían contratar clases semi-individuales (dos alumnos y un profesor).

Todos los cursos están organizados en clases que, **en promedio, cuentan con 10 alumnos y en ningún caso con más de 13.**

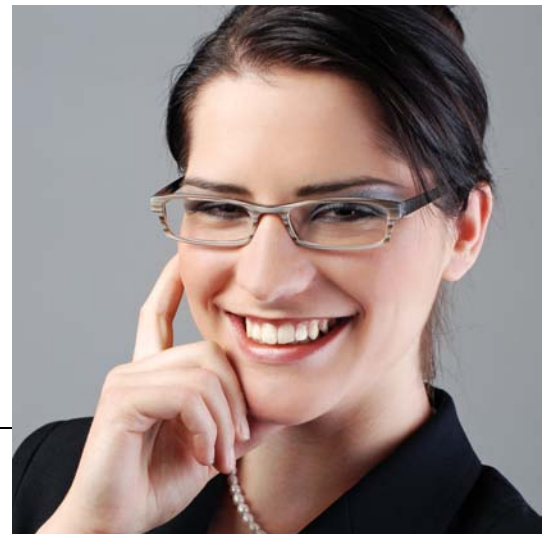

ALOJAMIENTOS

No es obligatorio contratar el alojamiento junto con el curso. Es decir que los cursos también pueden contratarse sin alojamiento o con alojamiento sólo para una parte del mismo (esto es importante para quienes realicen cursos prolongados, que podrían buscar otro alojamiento por su cuenta, más barato y/o más acorde con sus preferencias, si fuera el caso). Sin embargo, no es posible contratar alojamiento por un período más largo del que dure el curso.

Notas generales:

- 1)** Cualquiera sea el alojamiento elegido, quien llegue **el sábado (domingo) anterior al inicio del curso, debe partir el sábado (domingo) siguiente a la finalización del mismo.** Llegar antes o marchar después implica el pago de noche/s extra.
- 2)** Sólo pueden compartir una habitación dos personas que viajen y contraten un curso juntas.

- 3)** En los alojamientos **no pueden ser alojados quienes no realicen un curso** (de acuerdo con la disponibilidad, pueden hacerse excepciones en el caso de matrimonios).
- 4) No es necesario llevar sábanas**, ya que tanto en las familias como en las residencias se proveen. En cambio, es **imprescindible llevar toallas** cualquiera sea el alojamiento elegido.
- 5)** Sea cual fuere el alojamiento elegido, en caso de surgir **cualquier inconveniente**, el estudiante tendrá el apoyo de los encargados de Alojamientos de la Escuela que, incluso, pueden gestionar un **cambio de alojamiento** si las circunstancias así lo aconsejan.

Las alternativas de alojamiento disponibles son las siguientes:

- Familias
- Piso de Estudiantes (dormitory)

Quien desee otro tipo de alojamiento, puede buscar y contratar uno por su cuenta, por ejemplo, en las siguientes webs (**InEx Cursos** no mantiene ninguna relación con las mismas): www.hostelcanada.com; www.booking.com; www.hostelworld.com; etc.

i) Familias

Es la **alternativa recomendada**, porque da al estudiante más oportunidades de **practicar el idioma en un entorno real**. El alumno dispone de habitación individual. En caso de que haya más de un estudiante en la misma familia, nunca hablarán la misma lengua materna.

Las casas están **situadas a entre 20 y 40 minutos de la academia en transporte público**.

Las "familias" no necesariamente son **matrimonios con hijos pequeños**, sino que también pueden ser, por ejemplo, un matrimonio de jubilados, un matrimonio joven sin hijos, una señora viuda, etc.

Del **lavado de la ropa** se encarga el alumno, utilizando los elementos disponibles en la casa.

Todas las familias cumplen los requisitos exigidos por Languages Canada e IH. Además, la Escuela cuenta con un **Housing Coordinator** para solucionar cualquier problema que pudiera surgir al alumno en la casa en que se aloje. De ser necesario, el alumno puede solicitar el cambio de familia (según las circunstancias, eso podría implicar un cargo administrativo).

Hay dos alternativas:

- Categoría premium:** no se alojan más de 2 alumnos en la misma familia; el baño es privado y se incluye **pensión completa** (de lunes a viernes el almuerzo consiste en un "bag-lunch" (bolsa con un sándwich, fruta, etc.). Tanto el desayuno como el "bag-lunch" suelen ser preparados por el propio alumno.
- Categoría standard:** puede haber más de 2 alumnos en la misma familia (aunque siempre



de diferente lengua materna); el baño se comparte y se incluye el desayuno y la cena.

Precio por persona (*)

| Ciudad | Por semana | Noche extra |
|-----------------|------------|-------------|
| Premium | 175 euros | 26 euros |
| Standard | 115 euros | 18 euros |



Importante

Las "familias" entienden que sus huéspedes son **adultos** y, por lo tanto, **no imponen restricciones en los horarios de entrada o salida de la vivienda** (en general los alumnos reciben una llave de la casa para poder moverse con total independencia). Sin embargo, lógicamente, **se espera que los alumnos se adapten a las costumbres locales** (por ejemplo, en lo que respecta a los horarios de la cena) y que entiendan que serán tratados como un miembro más de la familia y **NO como si estuvieran en un hotel**.



Téngase en cuenta también que Canadá se caracteriza por una **alta proporción de ciudadanos de origen inmigrante** (es decir, son canadienses angloparlantes, pero sus padres o abuelos fueron inmigrantes), lo que lógicamente se refleja en la composición de las familias anfitrionas.

ii) Piso de estudiantes (Dormitory):

Para estudiantes que busquen una alternativa a la Casa de Familia, el Dormitory ofrece un alojamiento **práctico, limpio y económico, pero sin el lujo de un hotel** (ver fotos adjuntas). Se trata de un piso en el que cada estudiante tiene su propia habitación y se comparten la cocina, los baños, máquinas lavadoras, teléfono, TV, etc. La limpieza de la habitación es responsabilidad del propio estudiante.



No incluye ninguna comida. **Está situado a unos 15/20 minutos de la escuela en transporte público.**

Nota: Debido a las pocas plazas disponibles, es aconsejable reservar el Dormitory con al menos dos meses de anticipación.



Precio por persona (*)

| Ciudad | Por semana | Noche extra |
|------------------|------------|-------------|
| Vancouver | 105 euros | 15 euros |

(*) Los precios de los alojamientos deben considerarse sólo como una referencia, ya que corresponden a valores en dólares canadienses convertidos a euros.

Ubicación de la escuela (A) y tres de los pisos de estudiantes (B, C y D)

Vínculo: http://maps.google.com/maps?f=d&source=s_d&saddr=1215+West+Broadway,+Vancouver+BC,+V6H+1G7&daddr=V5Y+1T7+to:V5N+1V5+to:V5M+2A1&hl=es&geocode=&mra=ls&dirflg=w&sl=49.258507,-123.079319&sspn=0.075175,0.151749&ie=UTF8&ll=49.274077,-123.074169&spn=0.100127,0.219727&z=13

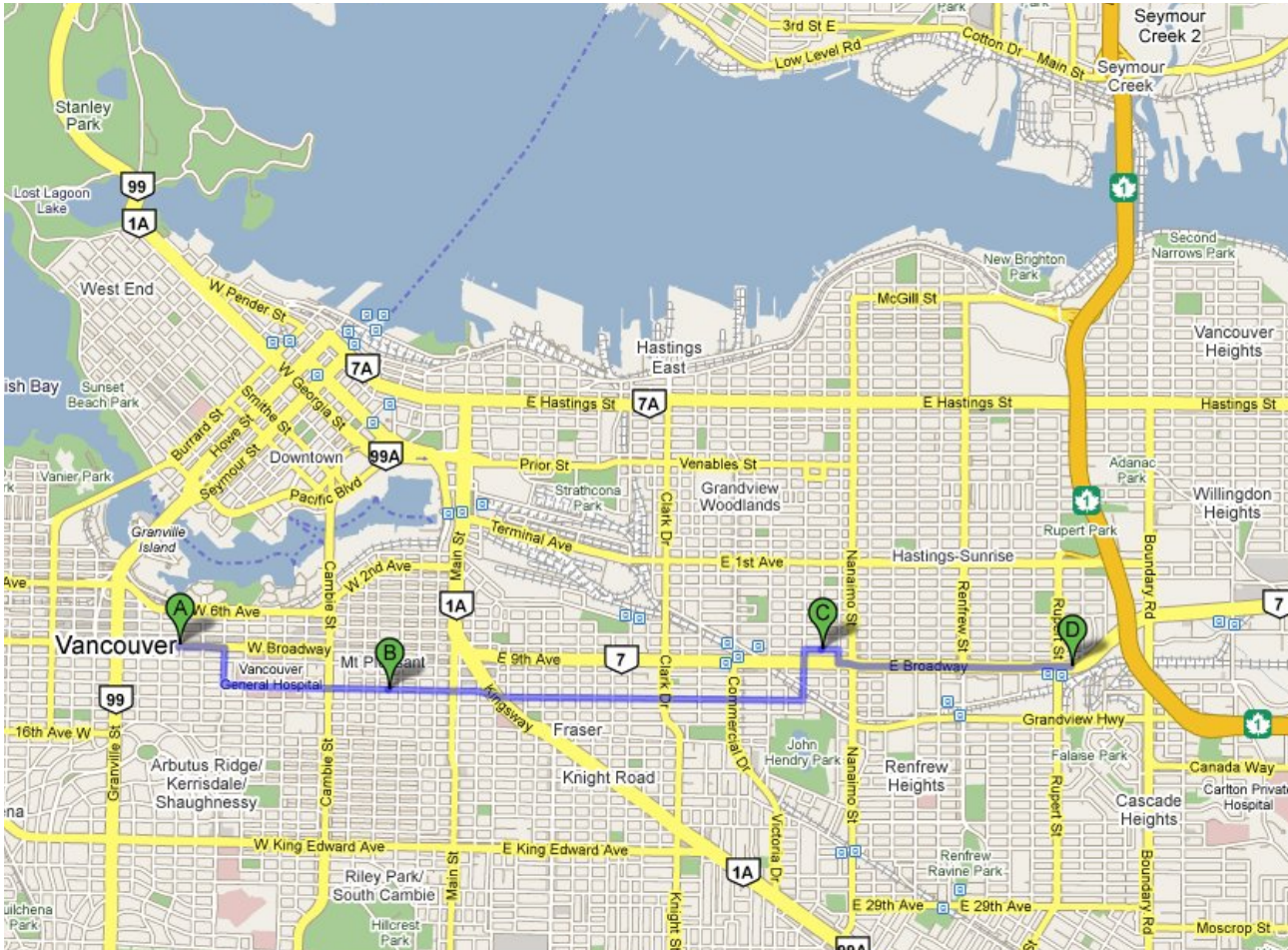

ACTIVIDADES SOCIALES Y EXCURSIONES

La Escuela organiza permanentemente un **Programa Social** que se compone de actividades y excursiones. En todos los casos la **participación es voluntaria** y aunque la mayoría son gratuitas, algunas pueden implicar un coste adicional, no incluido en el precio del curso (normalmente, no más de 10 euros).

Más allá de promover la integración entre los estudiantes, estas actividades permiten aprovechar el entorno **natural único de Vancouver**, con su **playa**, la cercanía de las **montañas** y el clima más agradable de Canadá.

Las **actividades sociales** varían según la época del año, pero son habituales trekking, canoas, paseos en bicicleta, volley playa, barbacoas, así como visitas a festivales, museos (galería de Arte, Science World, etc.), exposiciones e ir a ver



partidos de baloncesto, baseball, hockey hielo, etc.

También suelen hacerse **excursiones** de medio día (Acuario, Puente colgante de Capilano, etc.), día completo o de un fin de semana (**Seattle, Vancouver Island, Victoria, Montañas Rocosas**, etc.).

Ocasionalmente se conforman **clubes** (que son reuniones de alumnos) de temas diversos, como **Cine** (luego de ver una película en la escuela se realiza un debate), **Coffee Club** (de conversación), **Deportes** (se organizan equipos, por ejemplo de fútbol o volley, para realizar encuentros con otras escuelas), etc.

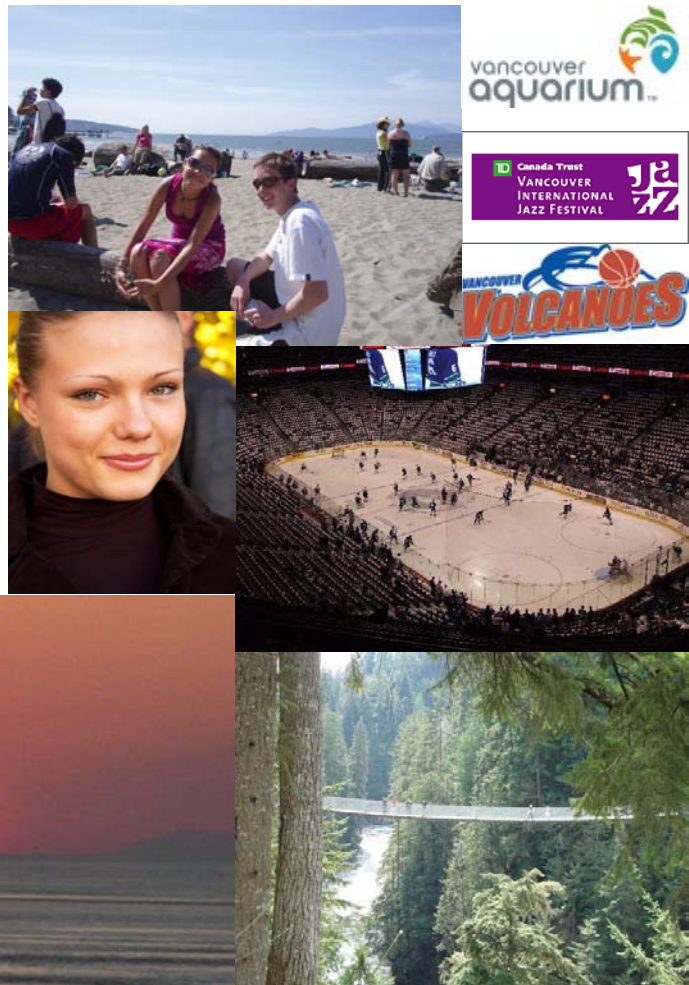

TRASLADO DEL AEROPUERTO AL ALOJAMIENTO (o viceversa)

El aeropuerto está cerca de la ciudad, en una isla cercana. La escuela puede enviar un taxi a recoger al alumno. Ese servicio tiene un **costo adicional** de CAD 75 dólares canadienses –unos 50 euros- por tramo. **InEx Cursos** recomienda contratar este Servicio sólo si se llega por la noche, o si se viaja con muchas maletas, ya que es más caro que el transporte público. En todo caso, aconsejamos que sólo se contrate para la llegada; luego, si se quiere, es posible contratar en la misma escuela el viaje de regreso al Aeropuerto.

Para ir desde el aeropuerto al destino final hay varias alternativas:

Autobús: bus **Nº 424** en la planta baja de la "Domestic Terminal". Ese autobús va a la estación "Airport Station Bus Terminal", desde donde puede cogerse otro autobús hasta el destino final o un taxi. El precio del billete depende del destino y la hora. Se puede comprar en los comercios 7-eleven o Pharmasave, ambos también en la Domestic Terminal. Hay **más información en el puesto de Información Turística del aeropuerto** o en www.translink.bc.ca

Shuttle Airporter (buses al Centro cada 20 minutos, de 9 a 21. Información en www.yvrairporter.com).

Taxis: disponibles las 24 horas del día, todos los días del año. Entre las empresas de taxis se cuentan: Black Top Cabs, Bonny's Taxi, Delta Sunshine Taxi, Kimber Cabs, etc.

Hasta el centro de la ciudad el precio ronda los 30 euros.



PRECIO DE LOS CURSOS CON Y SIN ALOJAMIENTO

InEx Cursos aplica las tarifas oficiales de la Escuela sin recargos de ningún tipo.

IH-Vancouver fija sus precios y cobra en dólares canadienses (CAD). Para comodidad de los interesados se informa de los precios en euros; sin embargo, los mismos deben considerarse como una **referencia** pues varían según las modificaciones del tipo de cambio entre el euro y la moneda canadiense.

PRECIOS DE REFERENCIA EN EUROS

Consúltenos si no encuentra el curso o la cantidad de semanas de su interés.

Los precios corresponden a las tarifas 2009-2010 convertidas a euros al tipo de cambio de 0,655 CAD/EUR

InEx Cursos cobra las tarifas oficiales de la escuela, sin recargos de ningún tipo.

Gracias a contratar tu curso con InEx Cursos:

- te evitas pagar todo el curso 3 semanas antes de comenzar el curso
- accedes a promociones y descuentos exclusivos

| | Cantidad de semanas | | | | | | |
|---|---------------------|-------|-------|-------|-------|-------|-------|
| | 2 | 3 | 4 | 5 | 6 | 8 | 12 |
| Curso Semi Intensivo (13,75 horas/semana; mínimo 4 semanas) | | | | | | | |
| Sin alojamiento | | | 722 | 879 | 1.037 | 1.352 | 1.982 |
| c/alojamiento en familia standard (1) | | | 1.348 | 1.629 | 1.911 | 2.473 | 3.599 |
| c/aloj. en familia premium (1) | | | 1.586 | 1.927 | 2.268 | 2.950 | 4.314 |
| c/alojamiento en dormitory (2) | | | 1.274 | 1.537 | 1.800 | 2.326 | 3.379 |
| Curso Semi Intensivo Plus (20 horas/semana) | | | | | | | |
| Sin alojamiento | 482 | 669 | 784 | 954 | 1.124 | 1.460 | 2.120 |
| c/alojamiento en familia standard (1) | 860 | 1.171 | 1.410 | 1.704 | 1.998 | 2.581 | 3.736 |
| c/aloj. en familia premium (1) | 980 | 1.350 | 1.648 | 2.002 | 2.355 | 3.058 | 4.452 |
| c/alojamiento en dormitory (2) | 824 | 1.116 | 1.337 | 1.613 | 1.888 | 2.434 | 3.516 |
| Curso Intensivo (27,5 horas/semana) | | | | | | | |
| Sin alojamiento | 523 | 720 | 839 | 1.012 | 1.180 | 1.534 | 2.229 |
| c/alojamiento en familia standard (1) | 902 | 1.223 | 1.465 | 1.762 | 2.054 | 2.655 | 3.845 |
| c/aloj. en familia premium (1) | 1.021 | 1.402 | 1.704 | 2.060 | 2.411 | 3.132 | 4.561 |
| c/alojamiento en dormitory (2) | 865 | 1.168 | 1.392 | 1.671 | 1.944 | 2.509 | 3.625 |
| Curso Intensivo Plus (35 horas/semana) | | | | | | | |
| Sin alojamiento | 557 | 770 | 905 | 1.093 | 1.275 | 1.661 | 2.416 |
| c/alojamiento en familia standard (1) | 936 | 1.273 | 1.531 | 1.843 | 2.149 | 2.782 | 4.033 |
| c/aloj. en familia premium (1) | 1.055 | 1.452 | 1.769 | 2.141 | 2.507 | 3.259 | 4.748 |
| c/alojamiento en dormitory (2) | 899 | 1.218 | 1.458 | 1.751 | 2.039 | 2.635 | 3.813 |
| Curso Semi Intensivo Plus + 4 lecciones individuales (24 horas/semana) | | | | | | | |
| Sin alojamiento | 783 | 1.060 | 1.298 | 1.578 | 1.848 | 2.420 | 3.391 |
| c/alojamiento en familia standard (1) | 1.162 | 1.562 | 1.925 | 2.328 | 2.722 | 3.541 | 5.008 |
| c/aloj. en familia premium (1) | 1.281 | 1.741 | 2.163 | 2.626 | 3.080 | 4.018 | 5.723 |
| c/alojamiento en dormitory (2) | 1.125 | 1.507 | 1.851 | 2.236 | 2.612 | 3.394 | 4.788 |

LOS PRECIOS ANTERIORES INCLUYEN:

Matrícula, test inicial de nivel, curso, Certificado de estudios, utilización de la biblioteca, cintas, DVD y ordenadores con acceso a Internet, actividades sociales, IVA y, en su caso, alojamiento en **habitación individual** (ver notas debajo)

El único costo adicional es el del material de estudio, que se paga en Canadá, cuyo costo varía según el nivel y oscila entre 30 y 45 euros. Si los libros están en buen estado tras usarlos, pueden devolverse y se reintegra el dinero.

Notas:

- 1) Familia standard: desayuno y cena todos los días, baño compartido; puede haber más de 2 alumnos en la misma familia.
Familia premium: desayuno, "bag lunch" y cena todos los días, baño privado; hasta 2 alumnos en la misma familia.
- 2) Dormitory: baño/s y cocina de uso compartido; no se incluye ninguna comida.
- 3) Las actividades sociales son de participación voluntaria; algunas pueden implicar un coste adicional.
- 4) Los gastos bancarios corren por cuenta del estudiante.
- 5) Los precios anteriores varían, en más o en menos, según la evolución del tipo de cambio entre el euro y el dólar canadiense.
- 6) es **obligatoria la contratación de un seguro médico** para toda la duración del curso.

INSCRIPCIÓN / PROCEDIMIENTO

Es **aconsejable iniciar el trámite al menos un mes antes del comienzo del curso**, especialmente en verano y/o si se desea alojar en Dormitory. Una vez definidos el tipo de Curso a realizar y su fecha de inicio, debe solicitarse a **InEx Cursos** un presupuesto personalizado. Posteriormente, los pasos a seguir son los siguientes:

1) Rellenar el **formulario electrónico de Inscripción** en nuestra página web; es aconsejable que para ese momento ya tenga reservado un billete de avión para las fechas deseadas: http://www.inexcursos.com/es/vancouver_formulario.html

2) Pagar el Anticipo para la reserva de la plaza. **InEx Cursos** envía la factura por el pago realizado. Como su nombre lo indica, **el Anticipo es un pago a cuenta del costo total del curso y NO un recargo**. **InEx aplica las tarifas oficiales de la Escuela, sin recargos de ningún tipo**

Cómo pagar el anticipo:

Residentes en España: **InEx Cursos** informará los datos de la cuenta bancaria para hacer el ingreso o transferencia.

No Residentes en España: deberán pagar con tarjeta de crédito en nuestra página web. Ese pago debe hacerse en dólares norteamericanos al tipo de cambio vigente en cada momento: www.inexcursos.com/pay.html

3) Dentro de las siguientes 48 hs hábiles, la Escuela confirma la reserva de la plaza y envía la **Carta de Aceptación**. Esta Carta es útil para obtener el visado y podría tener que mostrarse al llegar a Canadá para justificar que el motivo del viaje es el estudio del Inglés.

4) Si se ha contratado alojamiento, durante la semana anterior al comienzo del curso (muchas veces antes), la Escuela informa los datos del mismo, que son inmediatamente comunicados al alumno por **InEx Cursos**.

5) El estudiante podrá pagar el **Saldo** (Costo total del curso y, en su caso, del alojamiento menos lo pagado en concepto de Anticipo) antes del comienzo del curso con transferencia bancaria **en dólares canadienses** (**InEx Cursos** informará los datos de la cuenta) o con tarjeta de crédito (Visa, Mastercard o Amex). Alternativamente, podrá pagar el Saldo en la escuela, el primer día de clases, en efectivo o con Tarjeta de Crédito.

En el caso de cursos prolongados (8 semanas o más) podría fraccionarse el pago del alojamiento.

Para el pago del Saldo se aplicará el tipo de cambio entre el dólar canadiense y el euro vigente en ese momento, lo que podría implicar una variación (por lo general pequeña), tanto en más como en menos, respecto de los precios de referencia aquí indicados o de los que se indiquen al alumno en el presupuesto personalizado.



EN CASO DE CANCELACION

La política de cancelación es determinada por la Escuela teniendo en cuenta la legislación canadiense y está orientada a compensar los gastos y pérdidas que ocasiona la anulación del curso y, en su caso, del alojamiento. Para evitar posibles pérdidas, **InEx Cursos recomienda la compra de un seguro de cancelación al momento de contratar un curso** (detalles del seguro más abajo).

En caso de **cancelación, se debe informar a InEx Cursos por escrito** (e-mail, fax o carta).

a) Si el motivo fuese la **denegación del visado**, siempre que se entregue una copia de la carta de rechazo de la Embajada o consulado, se devolvería todo lo pagado menos un cargo de **250 euros** y los gastos (bancarios y administrativos) en que hubiera sido necesario incurrir.

b) En cualquier otro caso, si la cancelación se comunica no menos de 30 días antes de la fecha de inicio del curso hay un **cargo de Cancelación de 250 euros**. De lo que se haya pagado en exceso de esa cifra, se devolverá el 75%.

c) Si la cancelación se comunica menos de 30 días antes de la fecha de inicio del curso hay un **cargo de Cancelación de 250 euros**. De lo que se haya pagado en exceso de esa cifra, se devolverá el 60%.

d) Si el alumno cancela su curso después de comenzado, la devolución de lo pagado por las clases se realizará de acuerdo con la siguiente proporción:

- Si se realizó no más del 10% del curso, se devolverá el 50%;
- Si se realizó no más del 19% del curso, se devolverá el 30%;
- Si se realizó 20% o más del curso, no hay devolución alguna.

En todos los casos, la devolución del dinero se hará deduciendo los gastos (bancarios y administrativos) en que fuese necesario incurrir.

d) En caso de abandonar el curso sin previo aviso, más allá de los cargos de Cancelación que correspondan, **la escuela está obligada a informar a las autoridades de migración**. Desde ese momento, el alumno queda inhabilitado para hacer un curso en otra escuela y debe abandonar el país en menos de 15 días.

e) En caso de haberlos contratado, el costo del seguro médico y del servicio de recogida en aeropuerto no son reembolsables. Hay condiciones especiales de cancelación para quienes quieran continuar el curso pero dejar su alojamiento antes de la fecha inicialmente prevista.

f) En todos los casos, **InEx Cursos** realizará la devolución una vez que haya recibido el dinero que deba devolverse por parte de la escuela. En todos los casos, **InEx Cursos** se compromete a defender los intereses de sus clientes, intentando frente a la Escuela que las condiciones de Cancelación sean lo menos gravosas posible.

UN SEGURO DE VIAJE PARA TENER LA MAXIMA TRANQUILIDAD DURANTE TU ESTANCIA EN EL EXTRANJERO

Mondial Assistance es la compañía que presta los servicios de los seguros de viaje ofrecidos por **InEx Cursos**. **Puede solicitarse el seguro de viaje al momento de rellenar el Formulario de Inscripción. Mondial Assistance**

es la compañía líder mundial del sector, con presencia en 26 países y 240 corresponsales alrededor del Mundo. **Mondial Assistance**, que pertenece a **Allianz** y **AGF**, atiende a sus clientes las 24 horas del día, los 365 días del año.

Ver condiciones de contratación antes de solicitar el seguro en:

www.inexcursos.com/es/files/inex_seguro_de_viaje.pdf.

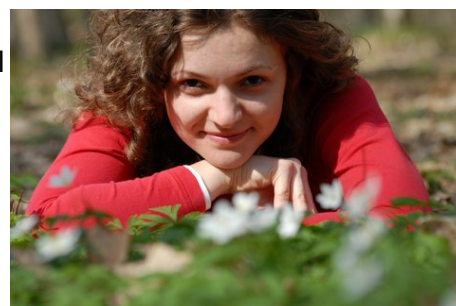



RESUMEN DE COBERTURAS

Todas las cifras se expresan en euros y son los máximos cubiertos

| | Sólo asistencia | Classic | Star | Residencia |
|---|-----------------|---------------|---------------|-----------------|
| Cobertura | hasta 90 días | hasta 90 días | hasta 90 días | 91 días a 1 año |
| Anulación de viaje | | | | |
| Antes de la salida (por despido, oposiciones, etc.) | 0 | 3.000 | 6.000 | 0 |
| Equipaje | | | | |
| Robo, destrucción o pérdida | 0 | 600 | 1.200 | 600 |
| Compras por demora de más de 24 hs en entrega de equipajes | 0 | 250 | 250 | 120 |
| Asistencia médica | | | | |
| Gastos médicos | 6.000 | 30.000 | 60.000 | 12.000 |
| Gastos odontológicos | 60 | 60 | 60 | 60 |
| Repatriación de enfermos, accidentados y fallecidos | Ilimitado | Ilimitado | Ilimitado | Ilimitado |
| Regreso anticipado por enfermedad o accidente grave o fallecimiento de cónyuge, ascendientes, descendientes o hermanos. | Ilimitado | Ilimitado | Ilimitado | Ilimitado |
| Fallecimiento o invalidez permanente por accidente | 0 | 6.000 | 30.000 | 30.000 |
| Asistencia jurídica | | | | |
| Defensa jurídica en el extranjero | 600 | 600 | 600 | 600 |
| Fianza judicial en el extranjero | 4.800 | 4.800 | 4.800 | 4.800 |
| Responsabilidad civil (franquicia 90 euros) | 12.000 | 30.000 | 60.000 | 0 |

Notas:

- 1) El cuadro es sólo un resumen. Por ejemplo, las pólizas Classic y Star incluyen además, entre otras, viaje de ida y vuelta y gastos de hotel para un acompañante si el asegurado está 5 o más días hospitalizado; envío de objetos olvidados, viaje de compensación, etc.
- 2) Las condiciones generales, particulares y exclusiones de cada una de las pólizas se entregarán en el momento de suscripción de las mismas.

PRIMA (tarifas en euros)

(*) Prima doble a partir de los 74 años y en caso de esquí, turismo de aventura y cruceros.

Destino: Canadá, EE.UU. y resto del Mundo

| | | | | |
|---|--------|--------|--------|----------|
| Hasta 16 días (incluir día de salida y regreso) | 105,35 | 99,75 | 117,15 | |
| de 17 a 30 días (incluir día de salida y regreso) | 148,70 | 198,45 | 229,20 | |
| de 31 a 60 días (incluir día de salida y regreso) | 254,05 | 298,20 | 346,35 | |
| de 61 a 90 días (incluir día de salida y regreso) | 359,40 | 397,95 | 463,50 | |
| 3 a 6 meses | | | | 752,60 |
| 7 a 9 meses | | | | 878,05 |
| 10 a 12 meses | | | | 1.003,60 |

Estas hojas están basadas en información provista por la Escuela y fuentes consideradas fiables. Si bien InEx Cursos procura su actualización permanente, no puede asumir responsabilidad alguna, de ninguna naturaleza, ante eventuales errores, carencias o cambios que se produzcan, sean responsabilidad de la Escuela o no. / Los logos e imágenes aparecen por cortesía de sus respectivos propietarios. / Las fotos fueron obtenidas de material promocional de la escuela, excepto: 2º foto de la página 1, por cortesía de Travelpod.com/lobo; 2º foto de la pág. 4, bajo licencia de Fotolia.com; 3º foto de la pág. 4 y foto de la pág. 11, bajo licencia de Dreamstime.com/4596132 y 2199255, respectivamente; 3º foto de la pág. 5, 2º de la pág. 6 e inferior de la pág. 10, por licencia de Fotolia.com; pág. 8: rostro, por licencia de Dreamstime.com/1517382, paisajes, por cortesía de Travelpod.com/dunphy24, lobo y jta, respectivamente, foto del avión, por cortesía de Air Canada; mapa, por cortesía de Google.com. / Puede verse el Aviso Legal en nuestro Portal: <http://www.inexcursos.com/es/avisolegal.html>